

Table des matières

1	But du logiciel.....	3
2	Parcourir l'encyclopédie.....	4
2.1	La liste des Films.....	4
2.1.1	Présentation.....	4
2.1.2	Recherche d'un film.....	5
2.1.3	Ergonomie.....	7
2.2	La liste des Artistes.....	7
2.2.1	Présentation.....	8
2.2.2	Recherche d'un artiste et ergonomie.....	8
2.3	De fiche en fiche.....	9
3	Les Films.....	10
3.1	Créer.....	10
3.1.1	Les données propres au film :	10
3.1.2	Les données associées.....	14
3.1.2.1	En savoir plus.....	14
3.1.2.2	L'équipe Artistique.....	15
3.1.2.3	L'équipe technique.....	16
3.1.2.4	La médiathèque.....	17
3.2	Modifier.....	18
3.3	Supprimer.....	19
4	Les Artistes.....	20
4.1	Créer.....	20
4.2	Modifier.....	20
4.3	Supprimer.....	21
5	Les Techniciens.....	22
5.1	Créer.....	22
5.2	Modifier.....	22
5.3	Supprimer.....	22
6	Les données liées (Genre, tags, métiers, distributeurs).....	22
6.1	Création.....	22
6.2	Interactivité.....	22
6.3	Modification, Suppression.....	23
7	Les Recherches.....	24
7.1	Depuis le Menu « Rechercher par... ».....	24
7.2	Depuis une fiche.....	26
8	Les Impressions et Transfert Excel.....	28
9	L'administration de la base.....	30
9.1	La Sauvegarde.....	30
9.2	La Restauration.....	30
9.3	L'entretien de la base.....	30

9.4	Les mises à jour.....	31
9.5	L'Editeur SQL.....	31
10	Le partage de fiches.....	32
10.1	Objectif.....	32
10.2	Partager ses fiches.....	32
10.3	Importer des fiches.....	34
11	Aller plus loin dans Cinemythics.....	38
11.1	Les options d'affichage.....	38
11.1.1	Le menu Options :.....	38
11.1.2	Le Menu Fenêtres.....	38
11.2	La Gestion de plusieurs bases.....	38
11.2.1	Création et gestion d'une nouvelle base.....	38
12	Améliorations – Suggestions.....	40
	40

1 But du logiciel

Cinemythics a été développé pour vous permettre de gérer votre encyclopédie cinématographique et/ou votre dvdthèque personnelle.

Entièrement interactif, il se veut le plus exhaustif possible et permet l'échange de données entre différents utilisateurs de cinemythics.

Complètement autonome, il ne nécessite aucune installation, transportable (il peut fonctionner sur une clé USB) et utilisable avec ou sans connexion internet.

Cinemythics est disponible sur le site de l'association (www.cinemythics.fr) rubrique téléchargements => Cinemythics.

Des bases exemples sont disponibles directement depuis le site de l'association et la base complète (+ 47 000 Films) peut être consultée directement depuis le site de l'encyclopédie : www.cinemythics.fr

2 Parcourir l'encyclopédie

L'encyclopédie se parcourt par liste de films, par liste d'artistes ou de fiches en fiches.

2.1 La liste des Films

Un petit clic sur le bouton « liste des films » et voici la fenêtre qui va vous permettre de rechercher un film parmi tous ceux référencés dans votre base.

Trié par : Titre Réalisateur Année Genre Compositeur V Pays

29209 Films trouvés en 235 ms

TITRE	ANNEE	GENRE	PAYS	REALISATEUR	COMPOSITEUR	V
Les grandes gueules	1965	Drame	France / Italie	Robert Enrico	François De Roubaix	X
Les grandes manoeuvres	1955	Comédie dramatique	France / Italie	René Clair	Georges Van Parys	X
Les grandes personnes	1960	Drame	France	Jean Valère		X
Les grandes personnes	2008	Comédie dramatique	France / Suède	Anna Novion	Pascal Bideau	X
Les grandes vacances	1967	Comédie	France / Italie	Jean Girault	Raymond Lefebvre	X
Les grands	1918		France	Georges Denola		
Les grands	1924		France	Henri Fescourt		
Les grands ducs	1995	Comédie	France	Patrice Leconte	Angélique Nachon	A
Les grands espaces	1958	Western	USA	William Wyler		X
Les grands fonds	1977	Aventures	USA	Peter Yates	John Barry	X
Les grands frères	2008	Comédie	USA	David Wain	Craig Wedren	X
Les grands moyens	1975	Comédie	France	Hubert Cornfield		
Les grands s'allongent par terre	2007	Drame	France	Emmanuel Saget		X
Les granges brûlées	1973	Drame	France	Jean Chapot	Jean-Michel Jarre	X
Les grenouilles	1985	Drame	Pologne	Serif Goren		
Les griffes de la cigogne	1996	Horreur	USA	René Eram		
Les griffes de la nuit	1984	Horreur	USA	Wes Craven		X
Les griffes de la peur	1969	Horreur	USA	David Lowell Rich		X
Les griffes du lion	1972	Historique	G.B	Richard Attenborough		X
Les griffes jaunes	1942	Espionnage	USA	John Huston		
Les grincheux	1993	Comédie	USA	Donald Petrie	Alan Silvestri	X
Les grincheux 2	1995	Comédie	USA	Howard Deutch		X
Les gros bras	1964	Comédie	France	Francis Rigaud		X
Les guerriers	1966	Aventures	France	Serge Nicolaesco		
Les guerriers dans l'ombre	1948	Guerre	G.B	Charles Crichton		
Les guerriers de la nuit	1979	Drame	USA	Walter Hill		X
Les guerriers de fer	1978	Suspense	USA	Karel Reisz		
Les guerriers du Bronx	1982	Policier	Italie / USA	Enzo G. Castellari		X
Les guerriers du futur	1988	Fantastique	USA	Cirio Santiago		
Les guerriers du soleil	1986	Science-Fiction	USA	Alan Johnson		
Les guichets du Louvre	1974	Drame	France	Michel Mitrani		5

Recherche rapide d'un Titre

Exit

2.1.1 Présentation

La liste affichée comprends les champs suivant:

- Le titre Français
- Le réalisateur principal
- L'année de production
- Le genre
- Le ou les pays de tournage
- Le compositeur principal

- Un champ validation (V) qui indique si la fiche est bien renseignée :
 - « vide » : la fiche ne contient ni affiche ni le synopsis
 - « A » : la fiche contient une affiche
 - « S » : le synopsis est renseigné
 - « X » : le synopsis et l'affiche sont renseignés

On peut trier la liste par champ en cliquant sur l'item correspondant :

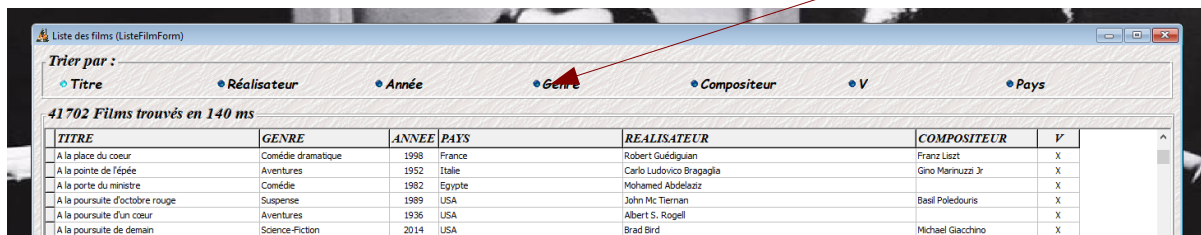

2.1.2 Recherche d'un film

Pour rechercher un titre particulier taper une suite de caractère dans la zone réservée à cet usage.

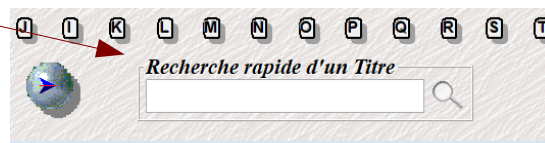

Le fait de valider sa saisie par entrée affichera le premier film correspondant à votre choix.

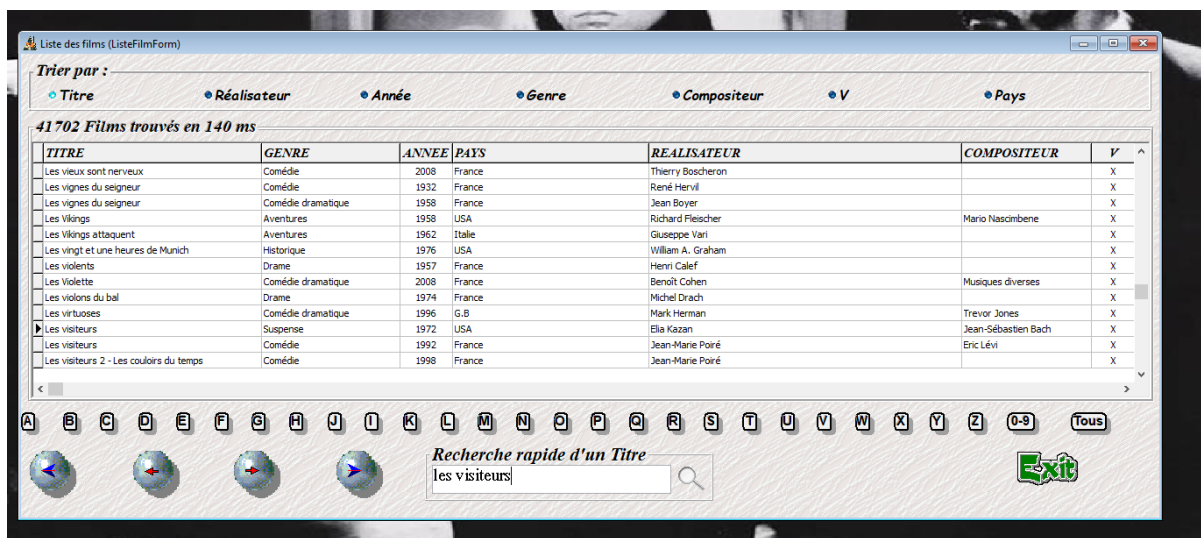

NB :Le curseur se déplace automatiquement dans la liste lors de la frappe.

Pour obtenir la liste de tous les films contenant dans son titre la suite de caractères tapés cliquer sur la petite loupe.

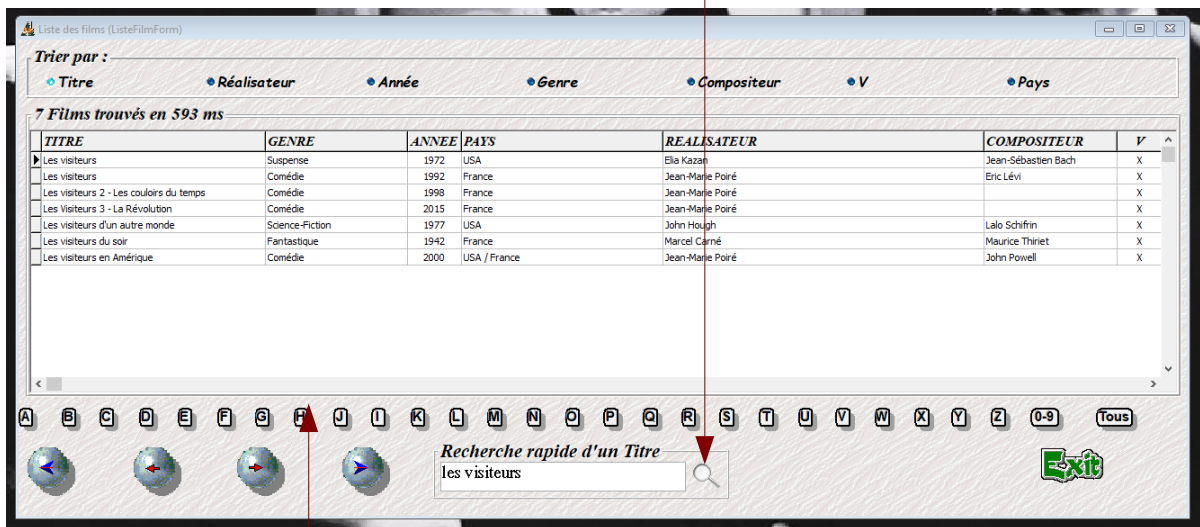

Les petits boutons permettent de filtrer la liste par 1ere lettre du titre :

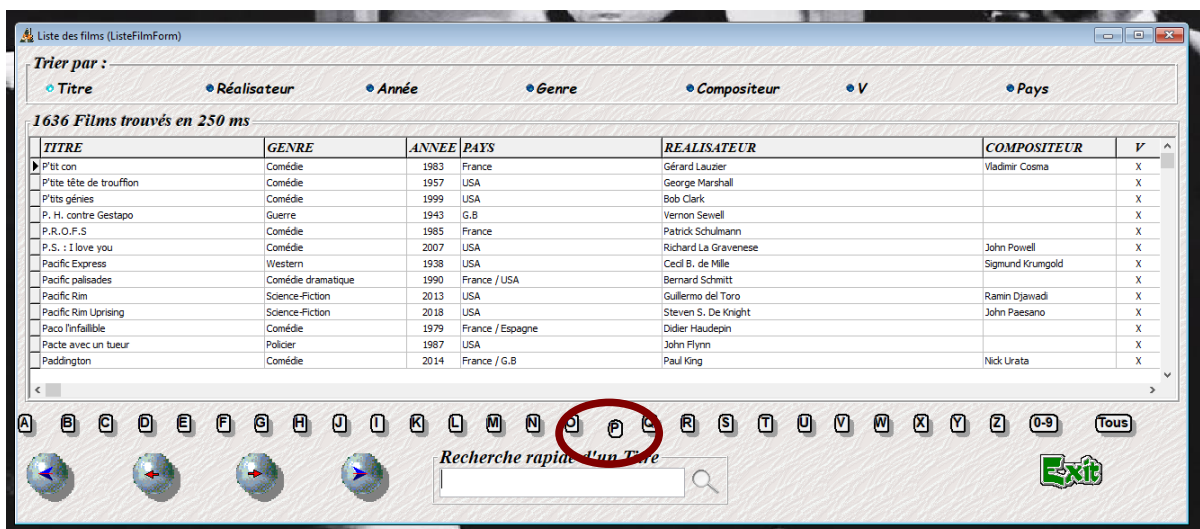

Pour ouvrir la fiche du film issu de votre recherche, double-cliquer sur la ligne correspondante.

2.1.3 Ergonomie

Pour vous permettre de personnaliser son affichage l'ordre des champs de la liste peut être déplacé (par glissé-déposé depuis le titre des champs) et la police d'affichage modifiée (menu option->Police):

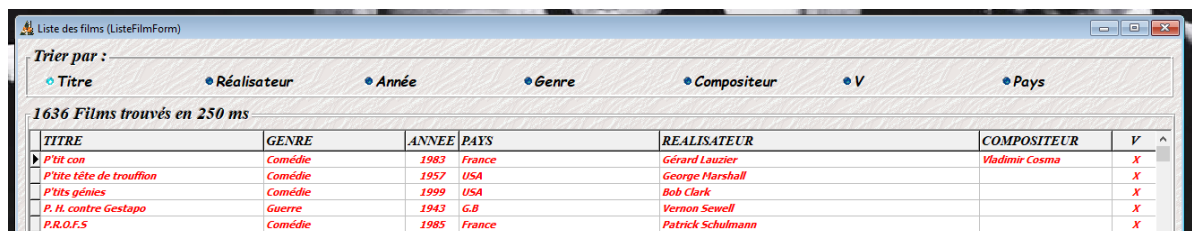

Les nouvelles valeurs sont enregistrées et restaurées au redémarrage de l'application.

2.2 La liste des Artistes

Comme pour la liste des films, un petit clic sur le bouton « liste des Artistes » et voici la fenêtre qui va vous permettre de rechercher un artiste parmi tous ceux référencés dans votre base.

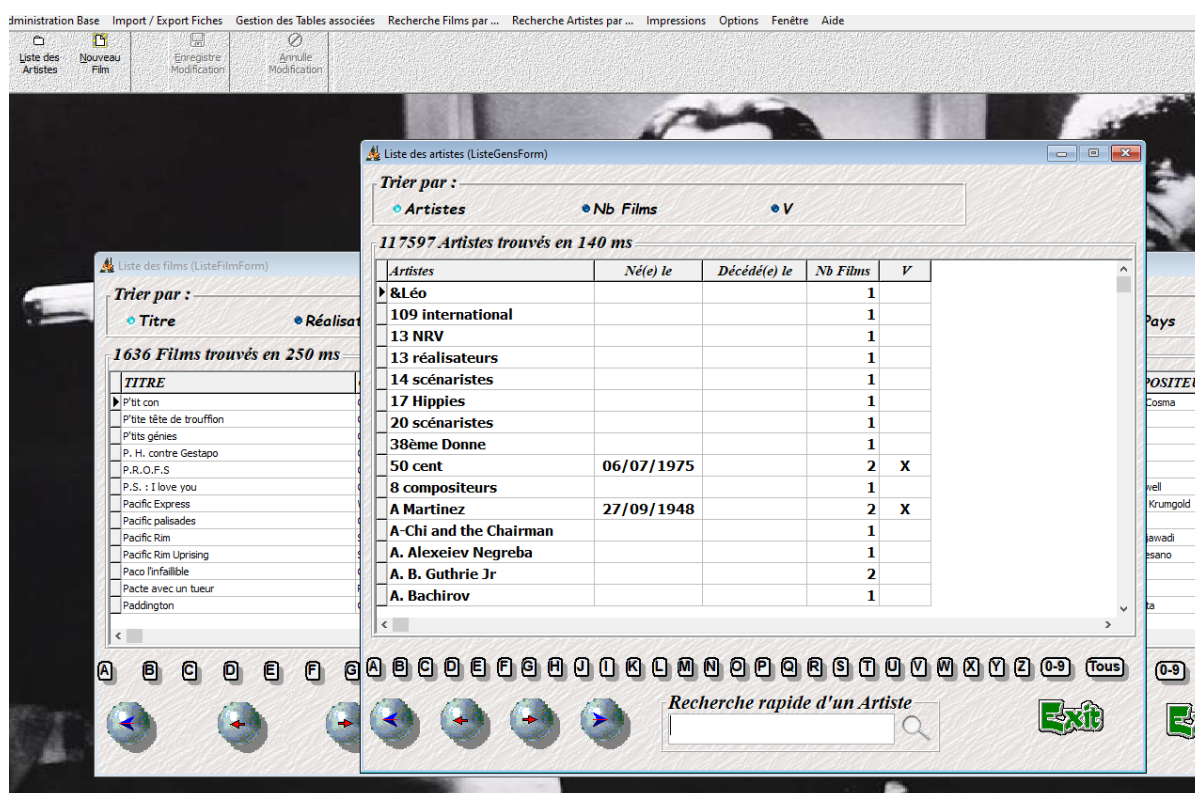

2.2.1 Présentation

La liste affichée comprends les champs suivant:

- L'alias de l'artiste
- Sa date de naissance
- Sa date de décès éventuel
- Le nombre de films où il figure dans l'encyclopédie
- Un champ validation (V) qui indique si la fiche est bien renseignée :
 - « vide » : la fiche ne contient ni photo ni biographie
 - « P » : la fiche contient la photo de l'artiste
 - « B » : la biographie de l'artiste est renseignée
 - « X » : la photo et la biographie sont renseignées
 - « ! » : la fiche ne contient ni photo ni biographie et la filmographie de l'artiste est > à 10 films.

2.2.2 Recherche d'un artiste et ergonomie

Le fonctionnement de la liste des artistes est parfaitement similaire à celle des films : (par exemple ci dessous liste filtrée « Delon » position des champs modifiée et police changée)

Double cliquer sur une ligne pour ouvrir la fiche de l'artiste

2.3 De fiche en fiche

Cinemythics est une base de données interactive. C'est à dire que la navigation peut s'effectuer aussi de fiche en fiche. Exemple en image:

Depuis la fiche du film « Les visiteurs », un double click sur la ligne « Christian Clavier » dans la colonne « Acteurs » ouvre la fiche de Christian Clavier »

Et de même un double click sur le film « Les visiteurs » dans sa filmographie ouvre la fiche du film « Les visiteurs ».

Acteurs	Personnages
<input type="checkbox"/> Christian Clavier	Jacquille la Fripouille
<input type="checkbox"/> Jean Reno	Godefroy de Papincourt
<input type="checkbox"/> Valérie Lemercier	Béatrice de Montmirail
<input type="checkbox"/> Marie-Anne Chazel	Frénégonde de Pouille
<input type="checkbox"/> Christian Bujeau	
<input type="checkbox"/> Isabelle Nanty	
<input type="checkbox"/> Gérard Séty	
<input type="checkbox"/> Jean-Paul Muel	

Titre du Film	Personnage	Année
Albert est méchant		2003
Lovely Rita Sainte patronne des cas désespérés		2002
Astérix et Obélix : mission Cléopâtre	Astérix	2001
Les visiteurs en Amérique		2000
Astérix et Obélix contre César	Astérix	1998
Les visiteurs 2 - Les couloirs du temps		1998
Les anges gardiens		1994
L'incredible voyage	Chance - Voix Fr	1993
La soif de l'or	Urbain Donnadiou	1993
La vengeance d'une blonde	Gérard Bréha	1993
Les visiteurs	Jacquille la Fripouille	1992
L'opération Corned Beef		1990
Mes meilleurs copains		1988
Twist again à Moscou		1986
Tranches de vie		1984
Papy fait de la résistance		1983
Le préféré (rock and Torah)		1983

Cette interactivité se retrouve aussi avec toutes les autres données liées d'une fiche (un double click sur un tag, ouvre les films ou acteurs tagués de la sorte. Pareil pour les genres, date de sortie, pays, etc...)

3 Les Films

3.1 Créer

Le point d'entrée du logiciel « Cinemythics » est le film, ce qui signifie que toutes informations rentrées (films, artistes, techniciens..) le sera par le biais du bouton « nouveau film ».

3.1.1 Les données propres au film :

Une fois cliqué sur le bouton nouveau film la fenêtre « création d'un nouveau film apparaît et l'onglet « Fiche du Film » est affiché :

- Titre français :** Text input field with a dropdown arrow on the right.
- Titre original :** Text input field.
- Pays :** Text input field.
- Durée :** Text input field followed by "min".
- Sortie en France :** Text input field.
- Année de production :** Text input field.
- Genre :** Dropdown menu.
- Note :** Five star rating icons.
- Script d'origine :** Radio buttons labeled "F" and "A".
- Tags (à séparer par des ;) :** Text input field.
- Synopsis :** Large text area with a scrollbar.

Les données propres au film sont accessibles sous l'onglet « Fiche du Film ».

Pour créer un film il suffit juste de rentrer son « titre français » et de le valider en cliquant sur le bouton « enregistre modification ».

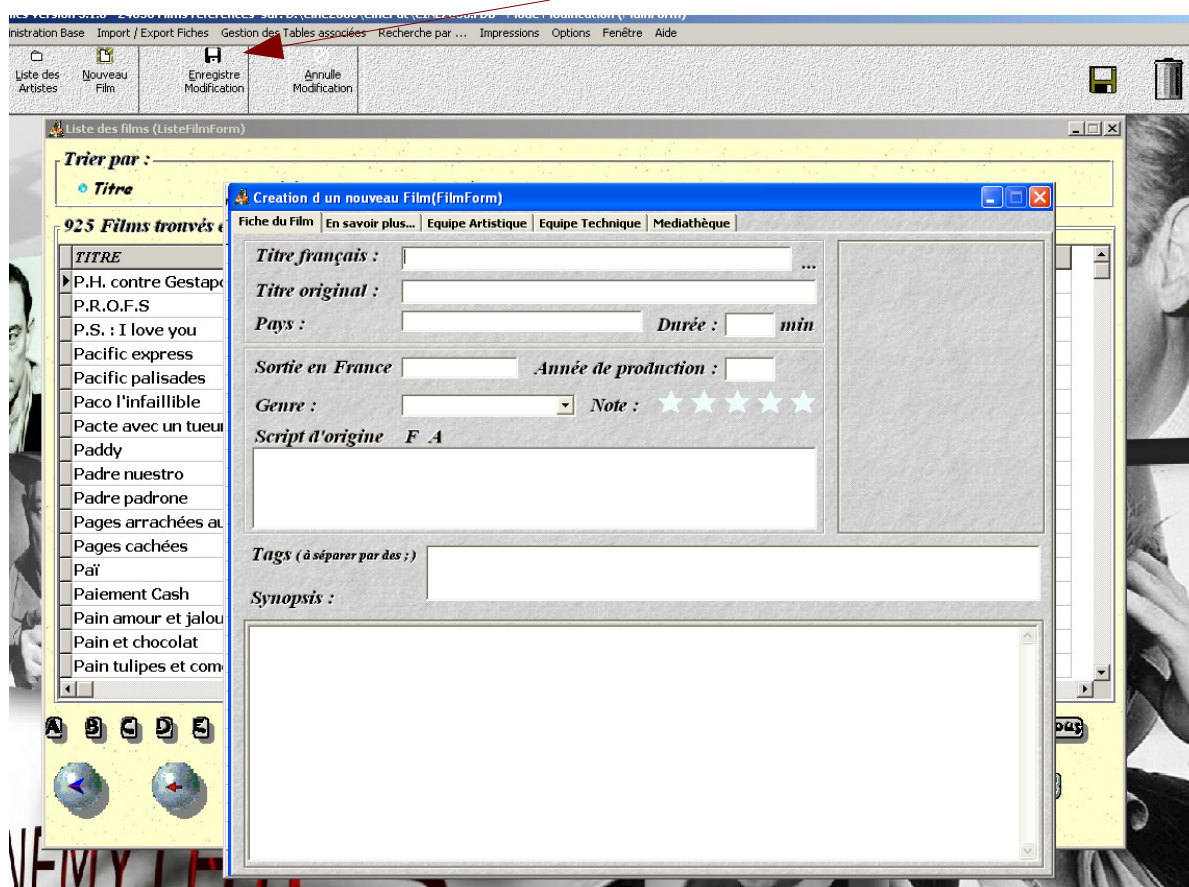

Certains champs de cette fiche sont à remplir scrupuleusement car ils offriront par la suite des possibilités d'extraction en fonction d'autres critères que le nom du film. Il s'agit des champs « Genre » « Script d'origine » et « Tags » qui permettent, s'ils sont correctement renseignés, des recherches multicritères.

Il est à noter que l'auto complétion est activée sur le champs « Genre ».

La liste des « Tags » est accessible par le menu « Gestion des tables associées » et permet de renseigner directement la fiche par glisser-Déposer (Drag&Drop) depuis la liste des Tags vers la zone « Tags » de la fiche. Idem pour les « Genre ».

Si les « Tags » ou « Genre » renseignés n'existent pas dans leur liste respective, ils seront automatiquement rajoutés lors de la création du film.

Le format du champ « Sortie en France » est une date : (ex : 05/08/2019).

Pour noter un film il convient de cliquer sur l'étoile correspondante (ie pour noter un film 2 étoiles je clique sur la deuxième étoile).

NOTA: pour rajouter l'image de l'affiche du film effectuer un glisser-déposer (drag&drop) de celle-ci depuis l'explorateur vers l'encart réservé à cet effet, ou par le menu contextuel accessible par le bouton droit de la souris.

Outre le titre Français et le titre original il est possible d'enregistrer d'autres titres via le bouton :  Situé après la case « Titre Français »

Au survol du titre une bulle apparaît affichant les Autres titres enregistrés :

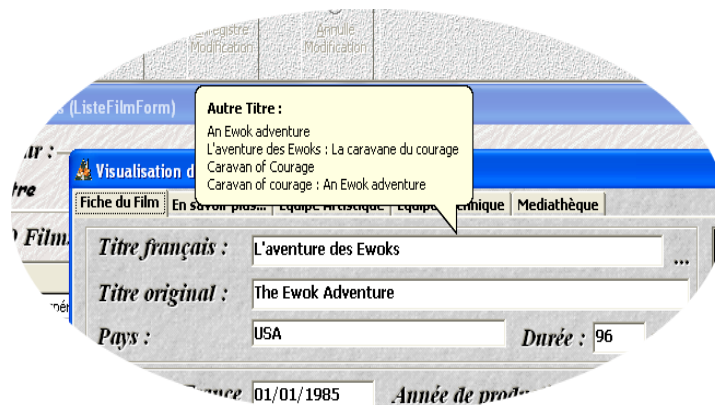

La modification ou la suppression des autres titres se fait depuis le menu contextuel associé à la zone « Titre Français » :

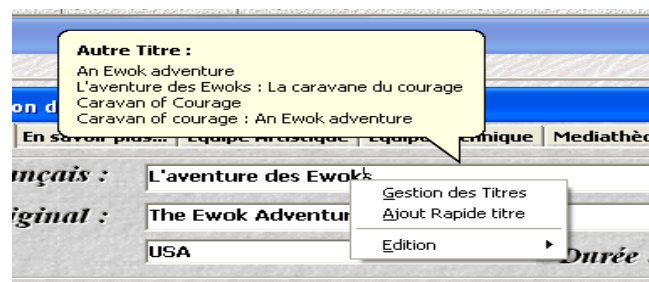

Un click sur « Gestion des Titres » fait apparaître la liste des autres titres :

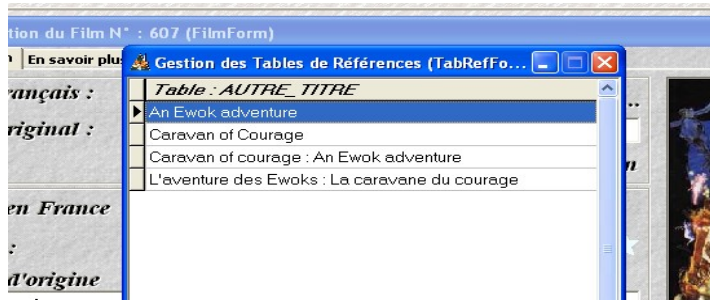

Ou il est possible de modifier (Click droit, « Modifier ») ou Supprimer (Drag&Drop du titre vers la poubelle, ou click droit « Supprimer ») le titre.

Ce champ « Autres Titres » permet aussi la recherche de film pour les saga (James bond, retour vers le futur.....)

Depuis la Zone « Script d'origine » il est possible de lier d'autres fiches Film ou Acteur :

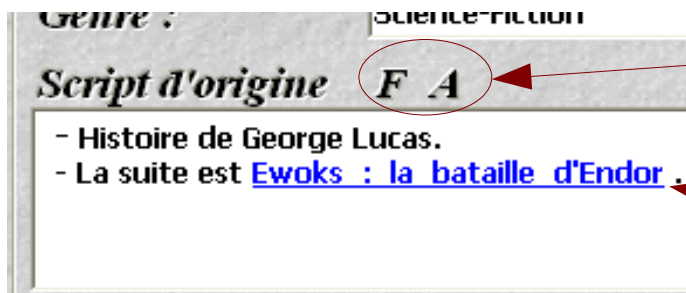

Boutons liant une fiche film (F) ou Acteur (A)

Lien vers Fiche du film : « Ewoks : la bataille d'Endor »

3.1.2 Les données associées

Une fois les informations renseignées dans la fiche du film, il convient de s'attaquer aux données associées (ie les artistes les techniciens ..).

Ces données sont :

3.1.2.1 En savoir plus

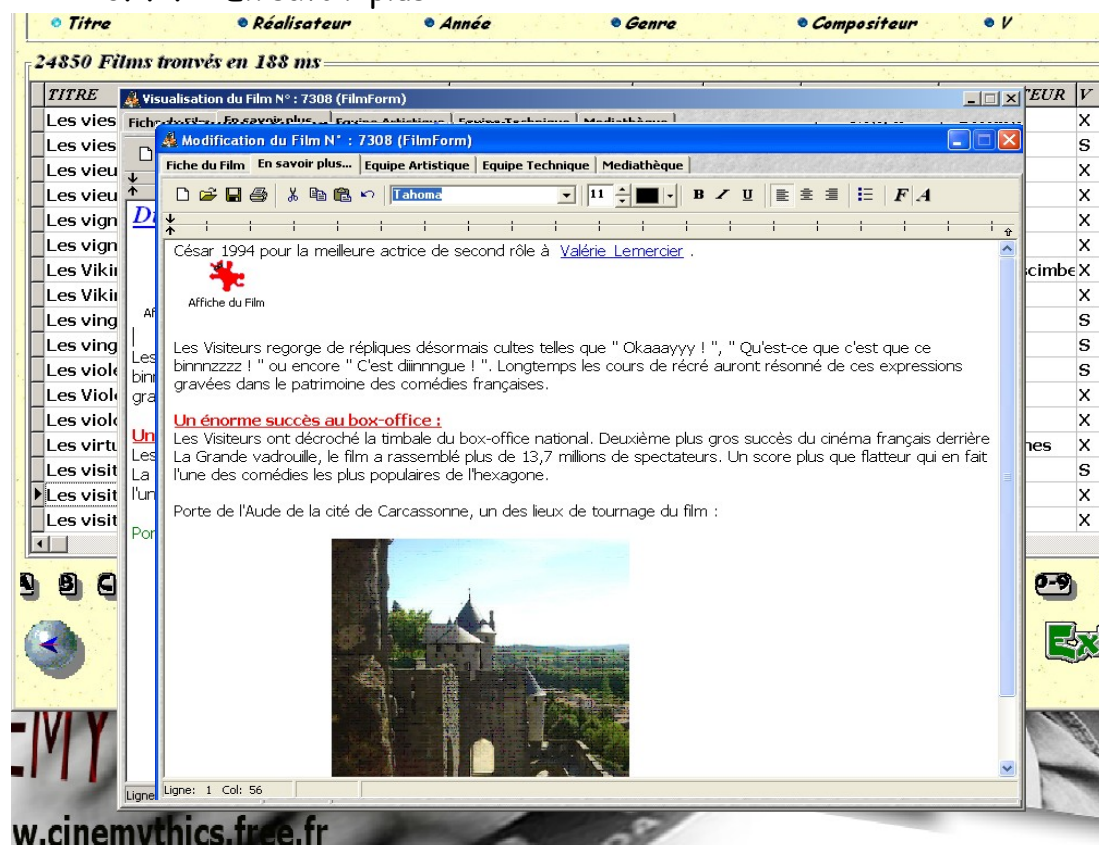

Cet onglet vous permet d'associer au film aussi bien du texte que des photos voire d'autres objets (fichiers) (musique...) (liens internet) qui seront ouvert en dehors de l'application par le programme associé.

NOTA : Attention toutefois à la taille des objets que vous insérez

De plus, via les icônes correspondantes, vous pouvez :

- Ouvrir des fichiers que vous aurez créés avec votre logiciel de traitement de texte favori (OpenOffice, AbiWord...et même Office). Il suffit de les avoir enregistrés au format « Rich Text Format » (.rtf)
- Imprimer
- Enregistrer le texte sur votre PC

- Lier une fiche film, ou acteur via les boutons correspondants (F A)

3.1.2.2 L'équipe Artistique

C'est ici que l'on va rentrer tous les artistes liés au film précédemment créé.

Visualisation du Film N° : 7308 (FilmForm)

Fiche du Film | En savoir plus... | Equipe Artistique | Equipe Technique | Médiathèque

Les visiteurs

Nom de l'Acteur:

Personnage : ✓

Acteurs	Personnages
<input type="checkbox"/> Christian Clavier	Jacquille la Fripouille
<input type="checkbox"/> Jean Reno	Godefroy de Papincourt
<input type="checkbox"/> Valérie Lemercier	Béatrice de Montmirail
<input type="checkbox"/> Marie-Anne Chazel	Frénégonde de Pouille
<input type="checkbox"/> Christian Bujéau	
<input type="checkbox"/> Isabelle Nanty	
<input type="checkbox"/> Gérard Séty	
<input type="checkbox"/> Jean-Paul Muel	

Réalisateur : ✓

Scénario de : ✓

Musique de : ✓

Dialogues de : ✓

Les noms des artistes sont rentrés dans les case correspondantes et leur saisie validée par la touche verte. Si l'artiste n'existe pas dans la base, il sera automatiquement créé.

Pour éviter les erreurs de saisie, l'auto complétion est activée sur ces cases (le nom se renseigne automatiquement au cours de la frappe). Cette option peut être désactivée par l'item du menu Options->Désactiver Complétion.

NB : Les artistes peuvent être aussi renseignés par glisser-déposer (Drag&Drop) depuis « la liste des artistes » vers les cellules correspondantes

3.1.2.3 L'équipe technique

Onglet réservé à la partie technique du film :

Techniciens	Métiers
<input type="checkbox"/> Peter Lamont	Effets spéciaux - Superviseur
<input type="checkbox"/> Thomas L. Fisher	Effets spéciaux - Superviseur
<input type="checkbox"/> Russell Carpenter	Photos - Directeur de la photographie
<input type="checkbox"/> Peter Lamont	Décors - Chef de la décoration
<input type="checkbox"/> Deborah Lynn Scott	Costumes

Producteurs : James Cameron
 Jon Landau

Distributeur ou Production : Paramount Pictures
 20th Century Fox

Budget : 200 000 000 \$

Recettes : 1 842 879 955 \$

Entrées (fr): 20 758 887

Notes Techniques :
Coût : Titanic est le film le plus cher jamais produit (dépassé désormais par Spider Man 3). Titanic fut un véritable raz-de-marée lors de sa sortie en battant les records d'entrées dans plus de 50 pays.

Les techniciens, producteurs et distributeurs sont rentrés de manière identique à celle des artistes. L'auto complétion est également activée sur ces champs.

Un champ « notes techniques » et une partie « Box Office » (Budget, Recettes et Entrée) sont aussi présent pour compléter les renseignements associés à cet onglet.

3.1.2.4 La mediathèque

Onglet réservé au fichiers associés au film :

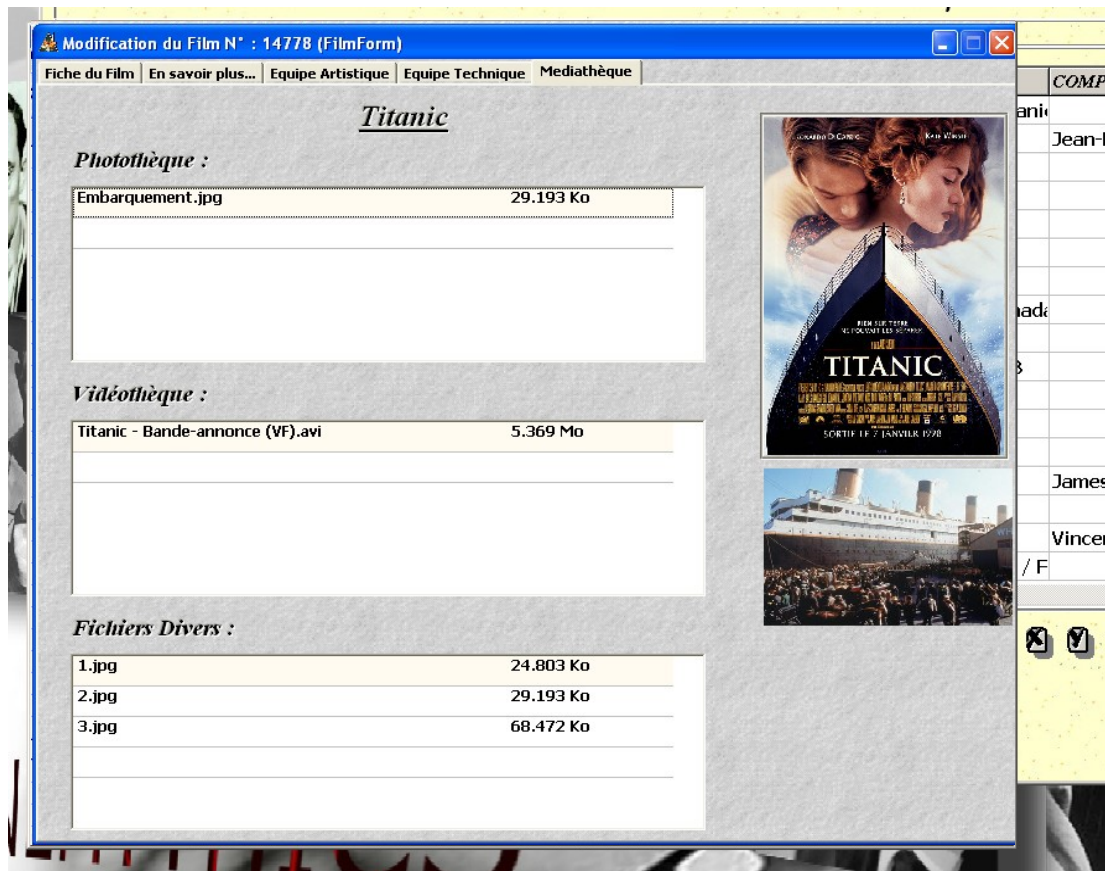

- La partie « photothèque » peut contenir des images dont les formats sont reconnus par l'application (jpg, png, tiff, gif, wmf, bmp...).
- La partie « vidéotheque » est quand à elle réservée aux fichiers vidéo.
- La partie « fichiers divers » comme son nom l'indique est réservée aux fichiers divers.

Un double click sur la ligne correspondante ouvre le fichier multimédia.

Les images sont ouvertes via un visualisateur interne à l'application, les fichiers vidéo et divers sont eux ouverts par les applications associées de votre système d'exploitation.

pour rajouter un fichier, effectuer un glisser-déposer (drag&drop) depuis l'explorateur vers l'encart réservé à cet effet ou par le menu contextuel accessible par le bouton droit de la souris.

3.2 Modifier

Alors là c'est tout simple, tous les champs accessibles depuis la fiche du film sont modifiables.

L'enregistrement des modifications se fait en cliquant sur le bouton « Enregistre modification » qui se dégrise automatiquement lorsqu'un champ est modifié. Le bouton « Annule » annule toutes les modifications en cours.

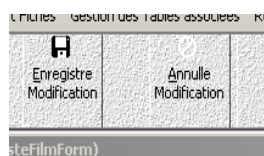

Attention si vous modifiez un genre il sera créé s'il n'existe pas et référencera uniquement le film où il a été modifié.

NB :

- Pour supprimer un artiste ou un technicien, sélectionnez le et appuyez sur la touche « Suppr » de votre clavier.
- L'affiche du film, les fichiers images, vidéo et divers se suppriment par glisser-déposer vers la poubelle du menu (ou par click droit, menu supprimer).
- On peut aussi modifier l'ordre des artistes ou des techniciens dans leurs grilles respectives par glisser-déposer depuis l'entête de ligne.
- Les affiches, photos, vidéo et fichiers divers disponibles (fiche personne, onglet médiathèque de la fiche du film) peuvent être sauvegardés sur votre PC. Cette sauvegarde peut s'effectuer de 2 manières :
 - par le biais du menu contextuel (bouton droit de la souris)
 - directement en glissant-déposant (drag&drop) vers la disquette de la barre d'outil du menu.

NOTA : l'ensemble des médias disponible dans la base exemple fourni avec le logiciel Cinemythics sont libres de droit. Si par erreur certains de ces éléments sont sous licence, merci de nous contacter à l'adresse suivante support [at] cinemythics fr

3.3 Supprimer

Pour supprimer un film, deux possibilités : depuis la liste des films (ListFilmform) sélectionnez le film à supprimer puis

- Glisser le film vers la poubelle de la barre de menu,
- Ou par appuie sur la touche « Suppr » de votre calvier.

Quand on supprime un film, tout les multimédia associés sont définitivement perdus.

4 Les Artistes

4.1 Créer

Les artistes sont automatiquement créés depuis l'onglet « Equipe artistique » lors de la création ou la modification d'une fiche film.

4.2 Modifier

Comme pour une fiche film, tous les champs accessibles de la fiche artiste sont modifiables :

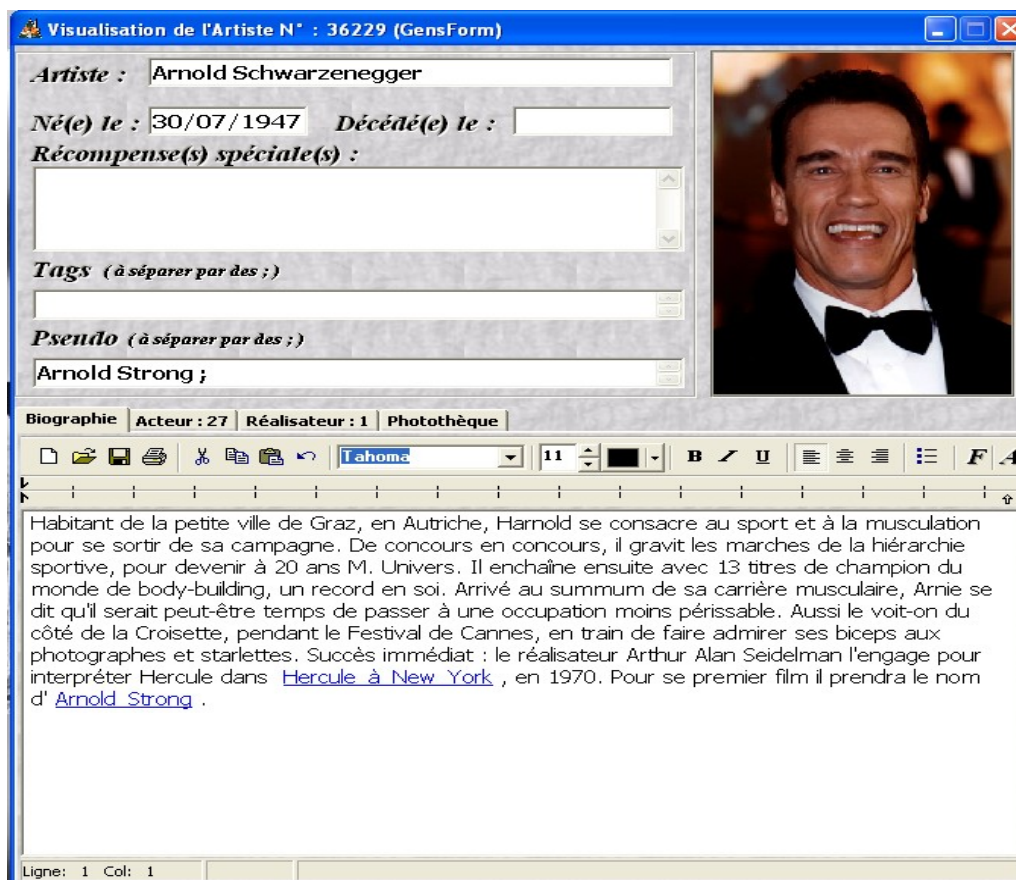

L'onglet « Biographie » a les mêmes fonctionnalités que l'onglet « En savoir plus » d'une fiche film.

Les Tags, comme pour les films, permettent des recherches multicritères.

La partie Pseudo permet de lier un acteur à ses différents pseudos. Un dbi click sur le pseudo ouvre la fiche en question.

La partie « Photothèque » permet de rajouter différentes photos de l'acteur.

La partie filmographie est automatiquement renseignée depuis les fiches « film » et se retrouve classée par onglet : Acteur, Réalisateur, Compositeur, Scénariste, Dialoguiste. Dans chaque onglet les films sont classés par date, du plus récent au plus ancien. L'onglet Acteur contient en plus des informations « Titre » et « Année » du film le personnage joué par l'acteur.

Visualisation de l'Artiste N° : 36229 (GensForm)

Artiste : Arnold Schwarzenegger

Né(e) le : 30/07/1947 Décédé(e) le :

Récompense(s) spéciale(s) :

Tags (à séparer par des ;) :

Pseudo (à séparer par des ;) : Arnold Strong ;

Biographie Acteur : 27 Réalisateur : 1 Photothèque

Titre du Film	Personnage	Année
Terminator 3 : le soulèvement des machines		2003
Dommage collatéral		2001
A l'aube du 6ème jour		2000
La fin des temps		1999
Batman et Robin		1997
La course au jouet		1996
L'effaceur		1995
True lies le caméléon		1994
Junior		1994
Last action hero	Jack Slater / Arnold Schw	1993
Terminator 2 : le jugement dernier	T-800	1991
Total recall	"Doug" Douglas Quaid	1990
Un flic à la maternelle		1990
Double détente		1988
Jumeaux		1988
Predator		1987
Running man		1987

Cinemythics est interactif :

depuis chaque onglet de la filmographie d'un artiste, un double click sur un film ouvre la fiche du film.

4.3 Supprimer

Comme pour un film, un artiste peut être supprimé depuis « la liste des artistes » (ListGensForm) de deux manières différentes :

- Par glisser-déposer de l'artiste vers la poubelle de la barre de menu
- Ou par appui sur la touche « Suppr » de votre clavier.

Nota : On ne peut supprimer un artiste que s'il ne figure dans aucun film.

5 Les Techniciens

Les fonctionnalités de la fiche d'un technicien sont les mêmes que celles d'un artiste.

5.1 Créer

Les techniciens sont automatiquement créés depuis l'onglet « Equipe technique » lors de la création ou la modification d'une fiche film.

5.2 Modifier

Tous les champs accessibles de la fiche d'un technicien sont modifiables. Sa filmographie est automatiquement renseignée depuis les fiches « film ».

5.3 Supprimer

On peut supprimer un technicien depuis une fiche film en enlevant son nom de l'équipe technique du film.

6 Les données liées (Genre, tags, métiers, distributeurs)

Les données liées aux films permettent d'effectuer des recherches affinées. Par exemple retrouver les films par genre (Policiers, Animation, Drame...), par Tags (3D, Batman, Football...), métiers, distributeurs...

6.1 Création

Les données liées sont renseignées par la création ou la modification de ces données dans une fiche film.

6.2 Interactivité

Les données liées participent à l'interactivité de Cinemythics. En effet un double click sur une donnée associée (Genre, tags, métiers, distributeurs) affiche la liste des Films/Artistes/Techniciens correspondant. Ex :

- Double click sur Genre (fiche film) : Extrait tous les films de ce « Genre ».
- Double Click sur un métier (fiche film) : Extrait tous les techniciens ayant ce métier...

6.3 Modification, Suppression

Elle s'effectue à partir du menu « Gestion des tables associées », après avoir choisi le type de données voulue, avec un petit clic droit sur l'item concerné.

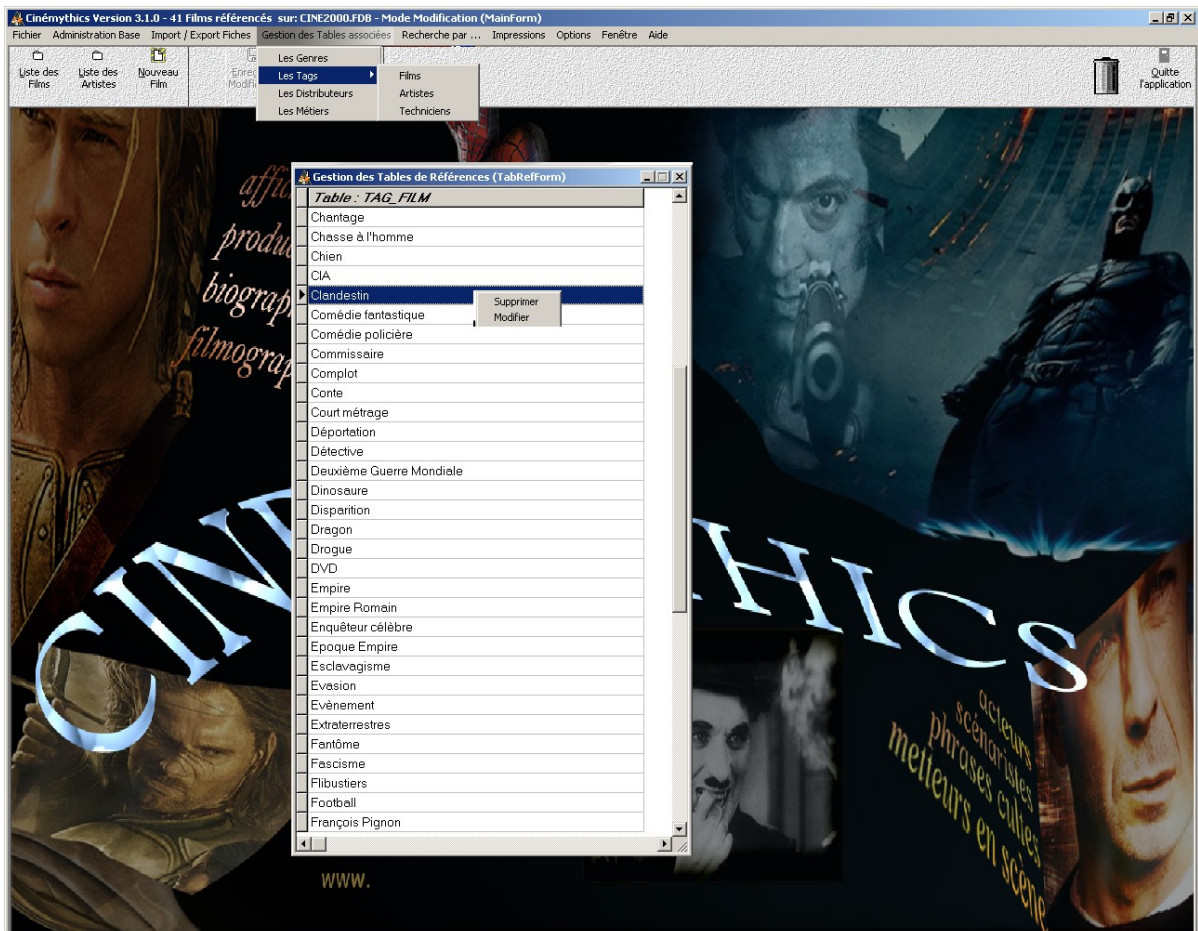

Le changement impactera tous les films référencés par l'item modifié.
Ce qui s'avère bien pratique en cas de fautes d'orthographe par exemple.

Nota : Un item ne pourra être supprimé que s'il ne figure dans aucun film.

7 Les Recherches

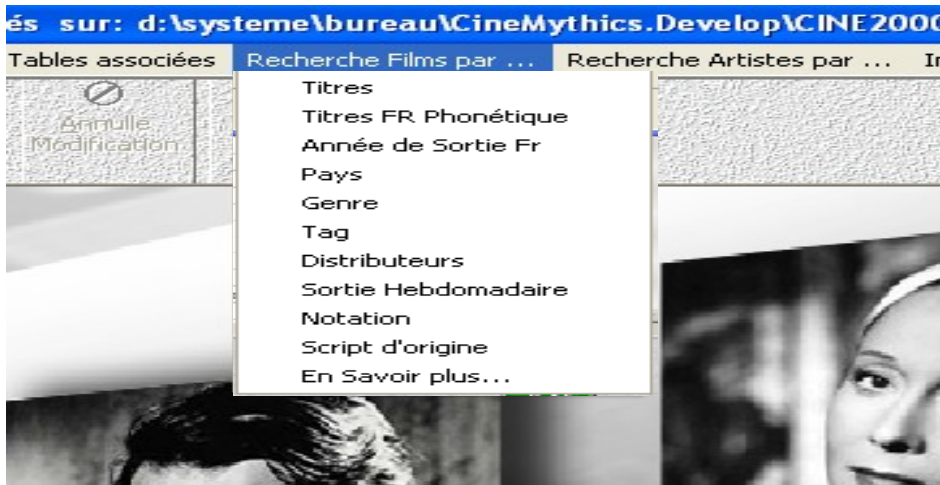

7.1 Depuis le Menu « Rechercher par... »

Il suffit de renseigner la zone de recherche affichée d'une suite de caractères pour extraire la liste des films répondant à ces critères.

La zone script correspond au « script d'origine », « En Savoir plus... » à l'onglet « En savoir plus... » de la fiche film.

La zone « titres » correspond à tous les titres du film (Titre Français, original et autres titres).

- Exemple de recherche : On veut tous les films tirés d'un roman de Stephen King (Données qui sont renseignées dans la case « Script d'origine » de la fiche film. Donc menu « Rechercher par.. » « Script »

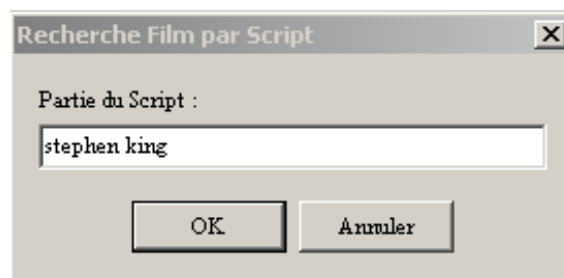

On lance la recherche :

titre	Année	REALISATEUR	Genre	PAYS	COMPOSITEUR
Carrie au bal du diable	1976	Brian De Palma	Horreur	USA	
Cat's eye	1985	Lewis Teague	Horreur	USA	
Chambre 1408	2007	Mikaël Hafstrom	Horreur	USA	Gabriel Yared
Charlie les yeux de feu	1984	Mark L. Lester	Fantastique	USA	Tangerine Dream
Christine	1983	John Carpenter	Horreur	USA	John Carpenter
Coeurs perdus en Atlantide	2001	Scott Hicks	Comédie dramati	USA	
Creepshow	1982	George A. Romero	Horreur	USA	John Harrison
Creepshow 2	1987	Michael Gornick	Horreur	USA	
Cujo	1983	Lewis Teague	Horreur	USA	
Darkside - Les contes de la nuit noire	1989	John Harrison	Fantastique	USA	
De la part des ténèbres	1993	George A. Romero	Horreur	USA	Christopher Young
Dead zone	1983	David Cronenberg	Fantastique	USA	
Dolores Claiborne	1995	Taylor Hackford	Drame	USA	Danny Elfman
Dreamcatcher l'attrape-rêves	2003	Lawrence Kasdan	Fantastique	USA	
Désolation	2006	Mick Garris	Horreur	USA	
Fenêtre secrète	2004	David Koepp	Suspense	USA	Philip Glass
La créature du cimetière	1990	Ralph Singleton	Horreur	USA / Japon	
La ligne verte	1999	Frank Darabont	Fantastique	USA	

La liste obtenue a les mêmes fonctionnalités (de tri, recherche, filtre...) que l'écran « Liste des films ».

Nota : La barre de titre de la fenêtre vous rappelle votre recherche

Un double click sur un film :

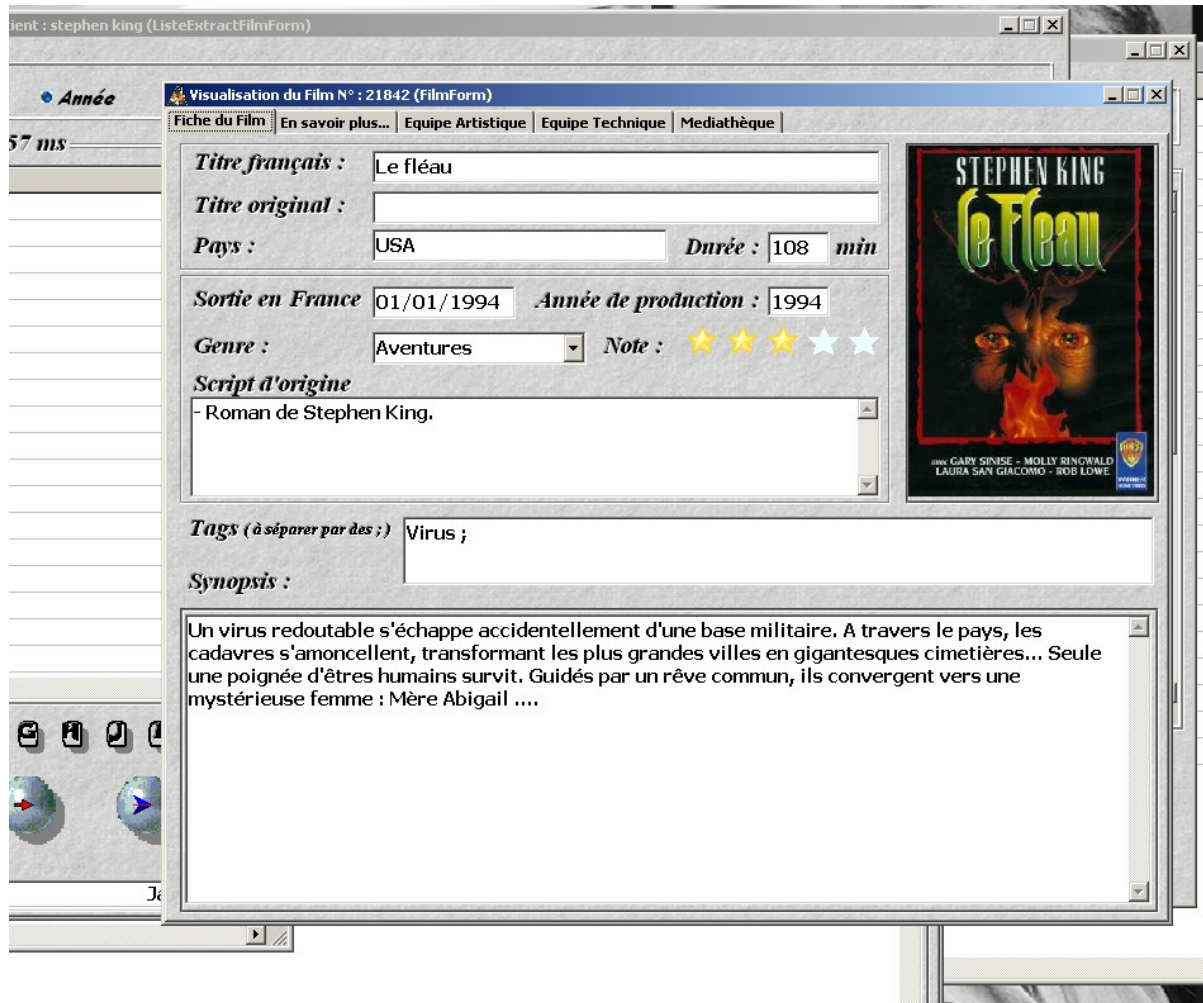

Vous remarquerez que la casse est ignorée lors de la recherche (Nous avons cherché « stephen king » il est trouvé « Stephen King »).

Nota : Toutes les listes de Cinemythics peuvent être exporté vers un fichier au format Excel (menu « Impressions » « Transfert Excel »)

7.2 Depuis une fiche

Cinemythics est interactif. Depuis une fiche on peut naviguer dans l'encyclopédie, mais aussi effectuer directement des recherches automatiques relative au contenu de la zone cliquée.

Par exemple avec la fiche « Manon des sources »:

Visualisation du Film N° : 25 (FilmForm)

Fiche du Film | En savoir plus... | Equipe Artistique | Equipe Technique | Mediathèque

Titre français : Manon des sources

Titre original : Manon des sources

Pays : France / Italie **Durée :** 114 min

Sortie en France : 19/11/1986 **Année de production :** 1986

Genre : Drame **Note :** ★★★★★

Script d'origine

- Roman de Marcel Pagnol "L'eau des collines" (Tome 2).
- Suite de "Jean de Florette" sortie le 27/08/1986.

Tags (à séparer par des ;) : César ; Vengeance ;

Synopsis :

Dix ans plus tard. Manon vit dans la grotte de Baptistine dans les collines tandis que Ugolin culpabilise, amoureux fou de la belle. Elle va découvrir la source qui alimente le village et la détourner. Elle tient enfin sa vengeance. Peu à peu les langues du village se délient. La loi du silence est rompue et le Papet et Ugolin sont accusés d'avoir tué le père de Manon, Jean de Florette. Pour le Papet une autre terrible vérité éclate : Jean était son propre fils !

Recherche rapide d'un Titre

Les recherches possibles, obtenus par un double click dans la case correspondante, sont :

- Pays : Films dont le pays contient, dans cet exemple, « France / Italie »
- Sortie en France : Films qui sont sortie la même semaine. Dans cet exemple la semaine 47 de l'année 1986
- Année de production : Films qui ont été produit la même année
- Genre : Films d'un genre identique
- Note : Films dont la note est identique. Pour cette recherche, il faut double cliquer sur le label « Note »
- Tags : Films tagués ...le tag sur lequel s'est effectué le double click

Nota : Depuis une fiche artiste, les recherches sont aussi disponibles depuis la zone tags

8 Les Impressions et Transfert Excel

Une fois le film trouvé vous aurez la possibilité d'imprimer sa fiche voire d'imprimer la fiche d'une personne (acteurs). Ceci se fait par le biais du menu « Impressions »

Exemple avec la Fiche de Titanic :

Aperçu avant impression du Film N° : 14778 (PrintFilmForm)

Titanic

Titre original :
Titanic

Pays : USA **Durée :** 205 min

Année de production : 1997

Sortie en France : 07/01/1998 **Note :** 5 ★

Genre : Aventures

Script d'origine :
- Roman de Walter Lord.
- Remakes "Atlantique latitude 41 degrés" de 1958 et "Titanic" de 1953.

Synopsis :
Brock Lovett, chasseur de trésors, explore l'épave du célèbre Titanic. Il en extrait bientôt un collier qui le conduira à une survivante du naufrage, Rose DeWitt. Celle-ci se souvient

Equipe artistique :
Leonardo Di Caprio
Kate Winslet
Billy Zane
Kathy Bates
Frances Fisher
Bill Paxton
Gloria Stuart

Jack Dawson
Rose DeWitt Butaker
Cal Hockley
Molly Brown
Ruth DeWitt Butaker
Brock Lovett
Rose âgée

Equipe technique :
Peter Lamont
Thomas L. Fisher
Russell Carpenter
Peter Lamont
Deborah Lynn Scott

Effets spéciaux - Superviseur
Effets spéciaux - Superviseur
Photos - Directeur de la photogr
Décors - Chef de la décoration
Costumes

Distributeur :
Paramount Pictures
20th Century Fox

Producteur :
James Cameron
Jon Landau

Réalisateur :
James Cameron

Compositeur :
James Horner

Scenariste :
James Cameron

Dialoguiste :

La fiche est imprimée par un click sur l'imprimante dans la barre de fenêtre de l'aperçu avant impression.

Pour la fiche d'une personne vous avez le choix entre l'impression de sa fiche ou le transfert vers Excel de sa filmographie.

La fiche de Serge Gainsbourg

Aperçu avant impression de l'artiste N° : 7807 (PrintGensForm)

Serge Gainsbourg

Né(e) le : 2/04/1928 **Décédé(e) le :** 2/03/1991

Récompense(s) spéciale(s) :

Pseudo : Gainsbarre

Biographie :

Serge Gainsbourg, né Lucien Ginsburg à Paris, est un auteur-compositeur-interprète et cinéaste français.

Fils d'immigrants russes, il rêva d'abord de devenir artiste-peintre. Par la suite, il devint célèbre en tant qu'auteur-compositeur-interprète et toucha à de nombreux styles musicaux, mais aussi au cinéma et à la littérature. Ses débuts sur scène ne furent pourtant pas aisés, en raison de son physique difficile. Toute sa vie, Serge Gainsbourg souffrit de ce sentiment de rejet et de cette image que lui renvoyait son miroir : celle d'un homme que l'on qualifiait de laid. Il a réalisé plusieurs films et vidéo-clips et composé plus de 40 bandes sonores. Enfin, il s'est créé l'image d'un poète maudit et provocateur. Marié à deux reprises, d'abord à Élisabeth Levitzky, fille d'aristocrates russes émigrés, puis à Françoise Pancrazzi qui lui donne ses deux aînés, Paul et Natacha. De relations en relations, Gainsbourg séduira quelques unes des plus belles femmes du monde, de Brigitte Bardot à Bambou, "Caroline Von Paulus" de son vrai nom, avec qui il aura son petit dernier né, Lucien, "Lulu", en passant par Jane Birkin, avec qui il aura sa fille Charlotte Gainsbourg.

Depuis la fiche d'une personne le texte de la biographie peut être aussi imprimé.

N'importe quelle liste obtenue sur le logiciel peut aussi être imprimée.

Pour cela une fois la liste obtenue allez dans le menu « impressions » et choisissez l'option « Transfert Excel » qui vous permettra d'extraire dans ce format sous le répertoire de votre choix la liste correspondante.

NOTA : Il n'est pas nécessaire de posséder Excel pour lire ce fichier, Open Office (qui est gratuit) s'en charge très bien.

9 L'administration de la base

Cinemythics étant une base de données relationnelle (Serveur Firebird 2.1) elle nécessite de temps en temps un entretien (reconstruction des index...) afin de conserver un fonctionnement optimal.

C'est l'objet du menu « Administration Base »

9.1 La Sauvegarde

La fonction de sauvegarde doit être utilisée régulièrement. En effet si le fichier contenant votre base vient à se corrompre vous perdrez alors l'intégralité de vos données.

9.2 La Restauration

La fonction restauration vous permet de recharger une sauvegarde précédemment réalisée.

ATTENTION : la restauration écrase les données existantes.

9.3 L'entretien de la base

A effectuer au moins une fois par mois, il consiste à réaliser une sauvegarde suivie de la restauration de celle ci.

9.4 Les mises à jour

Certaines modification du logiciel Cinemythics imposent une mise à jour de la base. Les Scripts sont disponibles depuis le site (www.cinemythics.fr) et permettent de mettre en adéquation votre base et la dernière version de Cinemythics. Ces modifications structurelles de votre base de donnée sont sans effet sur vos données.

Marche à suivre : Vous avez télécharger la dernière version de Cinemythics qui n'est plus compatible avec la version de votre base de donnée. Au lancement de Cinemythics un message vous indique le script à télécharger. Une fois le script obtenu, vous l'exécutez via le menu correspondant (administration Base, Script de mise à jour) .

9.5 L'Editeur SQL

Pour vous permettre d'effectuer toutes les extractions qui vous semblent nécessaires, Cinemythics intègre un éditeur SQL :

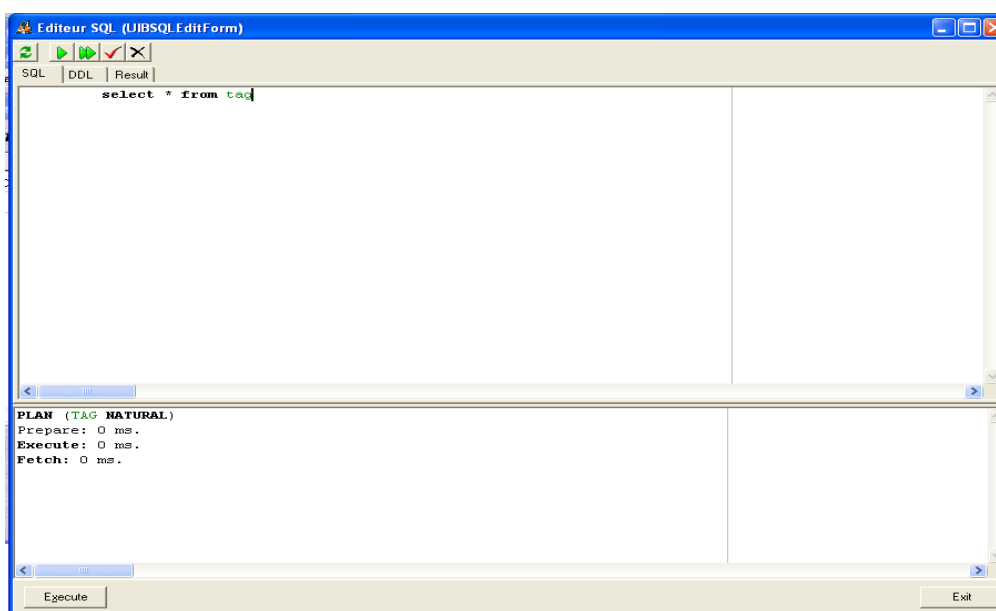

L'onglet SQL permet la saisie d'instruction SQL. L'onglet DDL affiche la structure de la base pour vous aider dans la création de vos requête.

Des exemples de script sont disponible sur le site www.cinemythics.fr

ATTENTION les instructions de modification de vos données (genre delete, drop table....) fonctionnent et peuvent corrompre irrémédiablement votre base.

10 Le partage de fiches

10.1 Objectif

Il est clair : favoriser l'échange de vos différentes fiches au sein de la communauté Cinemythics

Vous pourrez donc importer ou exporter la fiche d'un film ou la fiche d'une personne à partir de n'importe quelle sauvegarde d'une base Cinemythics.

Lors de l'importation d'une fiche, 2 cas sont à distinguer :

importation d'une fiche film , un film pouvant être référencé plusieurs fois sous le même nom (exemple King Kong) **la fiche film importé sera toujours créé dans la base**. Toutes les références (acteurs, réalisateur....) contenues dans la fiche film seront automatiquement résolue lors de l'importation

importation de la fiche d'une personne. A contrario du film une personne est unique et si **sa fiche existe déjà dans votre base ,elle sera remplacée** .

Pour vous entraîner n'hésitez pas à visiter le site de l'encyclopédie Cinemythics (www.cinemythics.fr) vous enregistrer en tant que membre et bénéficier toutes les semaines des fiches films relatives aux sorties cinéma hebdomadaires.

10.2 Partager ses fiches

C'est là que l'on va décider quelles fiches nous souhaitons partager.

Il est à noter que l'on peut exporter dans une même sauvegarde aussi bien des fiches films que des fiches acteurs.

Dans notre exemple nous allons exporter une fiche film et la fiche d'un de ses acteurs.

NOTA 1: les étapes sont numérotées et à exécuter dans l'ordre à partir du menu « Import/Export Fiches ».

NOTA 2 : Depuis une fiche film on importe/exporte la fiche film. Depuis une fiche Artiste on importe/exporte la fiche Artiste.

On clique donc sur le numéro 1 « création base extraction »

Une fois la base crée une petite fenêtre vous rappelle que les choix 2 et 3 sont à votre disposition.

Astuce : Dès que votre base est créée les raccourcis clavier CTRL+A (acteur) et CTRL+F (film) sont activés, pensez à les utiliser. Le fait d'exporter une fiche la ferme aussitôt.

Exemple : Je décide de partager deux fiches, celle du film Braveheart et celle de l'acteur Mel Gibson.

Les différentes étapes en détail :

1. Je crée une base d'exportation (Menu Exportation->Création Base Exportation) et je l'enregistre sous mon bureau par exemple.
2. Depuis la liste des films, j'ouvre la fiche du Film Braveheart. J'appuie sur les touches CTRL+F (ou j'utilise l'items «Exporter Fiche Film »du menu Import/Export), la fiche se ferme. C'est bon le film est exporté
3. Depuis la liste des Artistes, j'ouvre la fiche de Mel Gibson. J'appuie sur les touches CTRL+A (ou j'utilise l'items «Exporter Fiche Acteur»du menu Import/Export), la fiche se ferme. C'est bon Mr Gibson est exporté.
4. Je sauvegarde ma base d'exportation (Menu Exportation->Sauvegarde Base Exportation)
5. Je récupère le fichier de sauvegarde (sur mon bureau dans l'exemple) qui se nomme ExtractCINE2000.FKB
6. Je le passe à mes amis utilisateurs de Cinemythics pour qu'ils puissent importer dans leur base mes fiches précédemment exportées.

10.3 Importer des fiches

L'exemple traité ici est réalisé à partir des sorties de la semaine disponible sur le site www.cinemythics.fr.

Dans cet exemple nous allons importer la fiche du film « La copine de mon meilleur ami » et bien vérifier que les liens contenus dans la fiche se résolvent automatiquement (cas de la fiche acteur de Kate Hudson vide sur l'importation mais déjà existante sur ma base de départ.)

Pour notre exemple, situation avant l'importation de la fiche :

- Liste des films (ListeFilmForm):** A table with columns 'TITRE' and 'REA.'. It shows 25,000 films found in 187 ms. The first few entries are: '84 Charing Cross Road' (David), '88 minutes' (Jon), '9 garçons un coeur' (Geor), '9 m2 pour deux' (Jose), '9 semaines et demie' (Adri), '9 songs' (Mich), '99 F' (Jan), 'A + Pollux' (Luc), 'A 23 pas du mystère' (Henr), 'A armes égales' (Johr), 'A armes égales' (Ridl), 'A baby's shoe' (Davi), 'A bachelor's wife' (Emr), 'A bad game' (Mac), 'A bandit' (Mac), 'A bankrupt honeymoon' (Lew), and 'A barber cure' (Edw).
- Liste des artistes (ListeGensForm):** A table with columns 'ARTISTE', 'Né(e) le', 'Décédé(e) le', and 'DATA'. It shows 65,976 artists found in 187 ms. The first entry is 'Kate De Naau'.
- Visualisation de l'Artiste N° : 35971 (GensForm):** A detailed profile for 'Kate Hudson'. It includes a photo of her, her birth date (19/04/1979), and a biography. The biography text reads: 'Katherine Garry Hudson est une actrice américaine née à Los Angeles. Fille de la comédienne et productrice Goldie Hawn et de Bill Hudson, Sa grand mère maternel était une Juive Hongroise, elle se sent aussi juive, mais sa famille pratique aussi le bouddhisme. Elle est depuis le remariage de sa mère la belle-fille de l'acteur Kurt Russell. Kate Hudson incarne dès ses 18 ans la starlette de Desert blue (1998) aux côtés de Christina Ricci. Après un passage remarqué dans le teen movie Fausses rumeurs (2000), elle interprète la groupie Penny Lane dans Presque célèbre (id.) et se voit récompensée par une nomination à l'Oscar du Meilleur second rôle féminin en 2001.'

25000 Films, 65976 Artistes et la fiche de la jolie Kate Hudson

Les différentes étapes en détail :

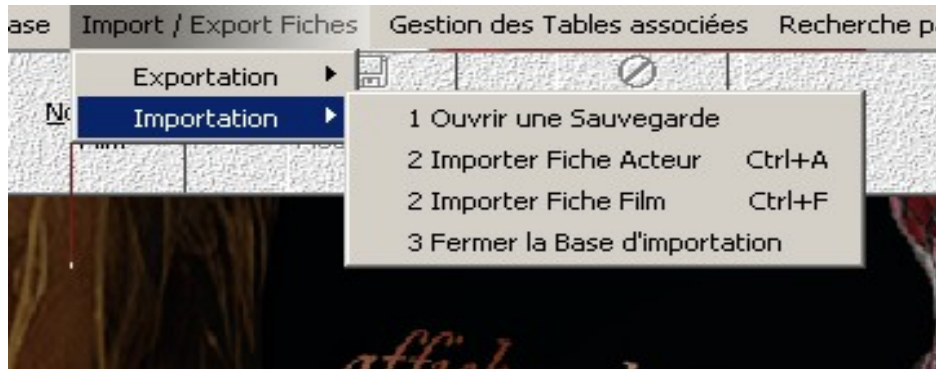

1. Je récupère sur le site la sortie de la semaine. Pour cet exemple le fichier « SortiesSemaine34.FKB »
2. J'ouvre cette sauvegarde avec le menu correspondant (Menu Import/Export->Importation->Ouvrir une sauvegarde). Là une boîte de dialogue nous invite à ouvrir un fichier de type « sauvegarde cinemythics». Les fiches éventuellement ouvertes se ferment. Une petite fenêtre nous indique que l'importation des fiches est terminée.
3. Je visualise la liste des fiches proposées (bouton « liste des films »). Nous sommes passé de 25000 Films à 9 (Contenu de la sauvegarde).

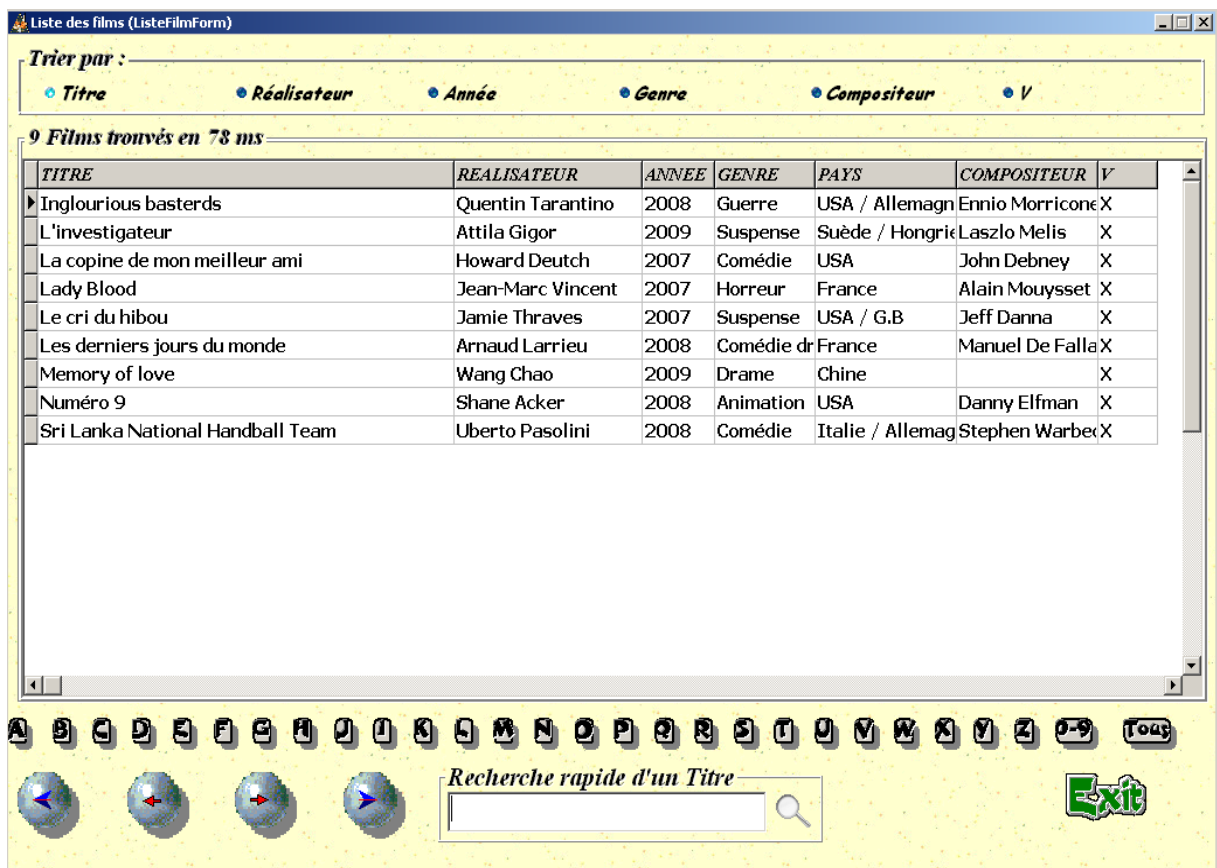

4. J'ouvre la fiche à importer (dans notre exemple, « la copine de mon meilleur ami »)

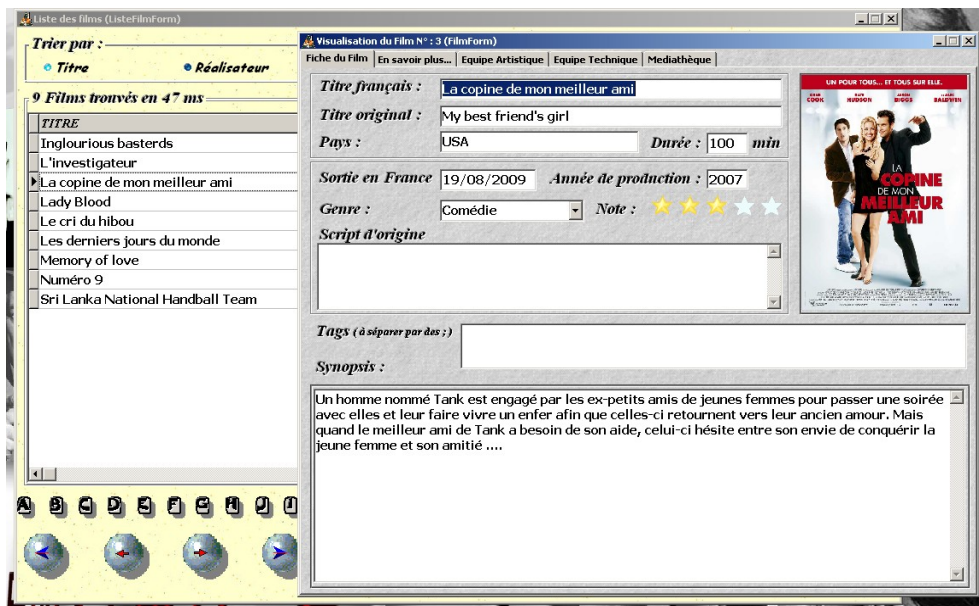

5. J'appuie sur CTRL+F (ou j'utilise l'items «Importer Fiche Film »du menu Import/Export) pour importer la fiche du film. La fiche se ferme, c'est bon elle est importée dans ma base. (Pour importer la fiche d'une personne il faut appuyer sur CTRL+A, ou utiliser l'items «Importer Fiche Acteur»du menu Import/Export)
6. Je ferme la base d'importation via le menu correspondant (Menu Import/Export->Importation->Fermer la base d'importation). Le logiciel revient sur ma base.
7. Je vérifie que mon film est bien là. On est passé à 25001 Films.

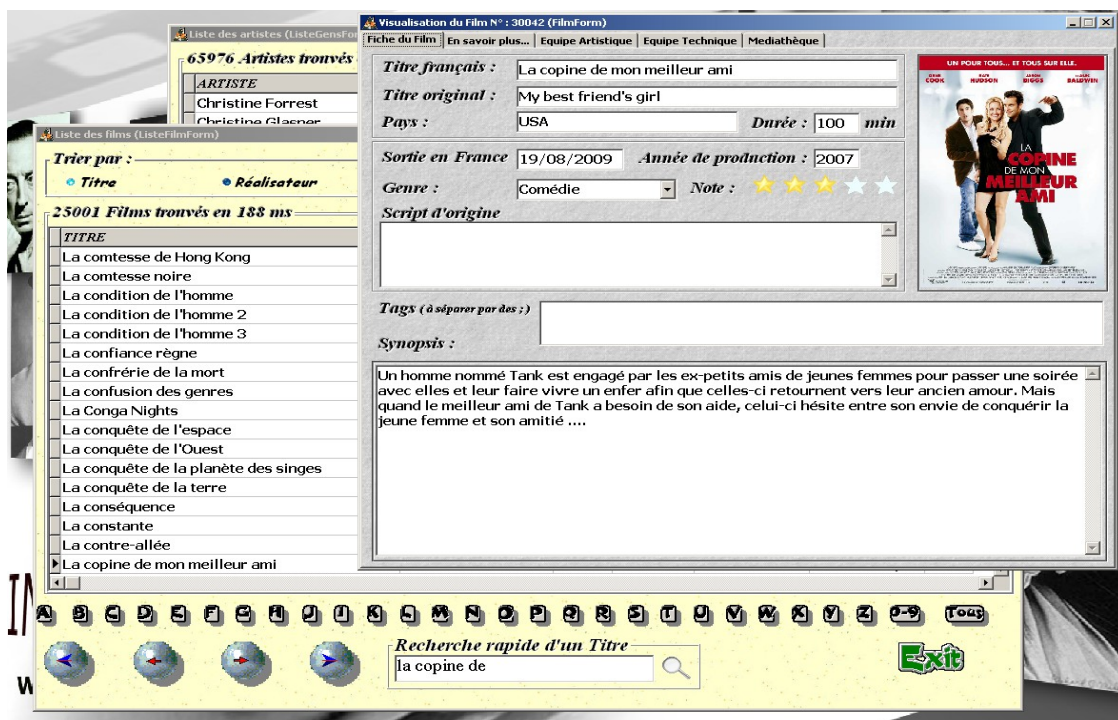

8. Les Artistes et Techniciens ont été créé si nécessaire. Les fiches d'artistes ou techniciens déjà existantes ont été mise à jour de leur filmographie. Pour notre exemple, on voit sur la fiche de Kate que sa filmographie en tant qu'actrice est passé de 12 à 13

Visualisation du Film N° : 30042 (FilmForm)

Fiche du Film | En savoir plus... | Equipe Artistique | Equipe Technique | Mediathèque

La copine de mon meilleur ami

Nom de l'Acteur :

Personnage :

Acteurs	Personnages
Dane Cook	Tank
Kate Hudson	Alexis
Jason Biggs	Dustin
Alec Baldwin	Professeur Turner
Lizzy Caplan	Ami
Nate Torrence	Craig
Diora Baird	Rachel
Jenny Mollen	Colleen

Réalisateur : Howard Deutch

Musique de : John Debney

Visualisation de l'Artiste N° : 35971 (GensForm)

Artiste :

Né(e) le : Décédé(e) le :

Observations :

Tags (à séparer par des ;) :

Biographie | Acteur : 13 | Producteur : 1

Katherine Garry Hudson est une actrice américaine née à Los Angeles.

Fille de la comédienne et productrice Goldie Hawn et de Bill Hudson, Sa grand mère maternel était une Juive Hongroise, elle se sent aussi juive, mais sa famille pratique aussi le bouddhisme. Elle est depuis le remariage de sa mère la belle-fille de l'acteur Kurt Russell.

Kate Hudson incarne dès ses 18 ans la starlette de Desert blue (1998) aux côtés de Christina Ricci. Après un passage remarqué dans le teen movie Fausses rumeurs (2000), elle interprète la groupie Penny Lane dans Presque célèbre (id.) et se voit récompensée par une nomination à l'Oscar du Meilleur second rôle féminin en 2001.

Ligne: 1 Col: 1

Génial non ????

11 Aller plus loin dans Cinemythics

11.1 Les options d'affichage

Cinemythics, permet de personnaliser son affichage via les menus Options et Fenêtres

11.1.1 Le menu Options :

- Permet de changer la police de chaque type de fiche. Données qui seront conserver au redémarrage de l'application.
- Permet de supprimer ou changer l'image de fond
- De désactiver la complétion automatique.

11.1.2 Le Menu Fenêtres

- Permet de lister l'ensemble de fenêtres ouvertes. Celle ci sont alors classées par type :
 - Films
 - Artistes
 - Extractions
 - Impressions
- Permet de réorganiser les fenêtres ouvertes sous forme de mosaïque
- Permet de fermer toutes les fenêtres ouvertes.

11.2 La Gestion de plusieurs bases

Cinemythics permet de gérer indépendamment plusieurs bases cinématographiques.

11.2.1 Création et gestion d'une nouvelle base

Avant d'utiliser une nouvelle base, il faut la créer. Ceci est réalisé avec l'item du menu « Administration Base » « Création Base Vide »

Les différentes étapes en détails :

1. On choisi l'emplacement de notre base

NB : La base ne peut pas être localisée sur un emplacement accessible depuis votre réseau.

2. On choisi le nom de la base

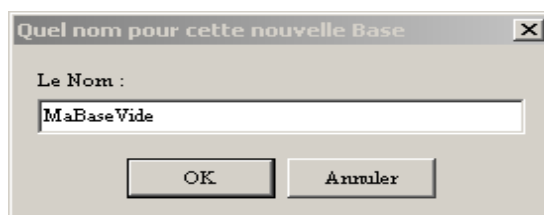

3. voilà une base vide est créée sous le répertoire choisi.

4. On peut maintenant l'ouvrir avec le menu d'administration « Ouvrir une autre Base »

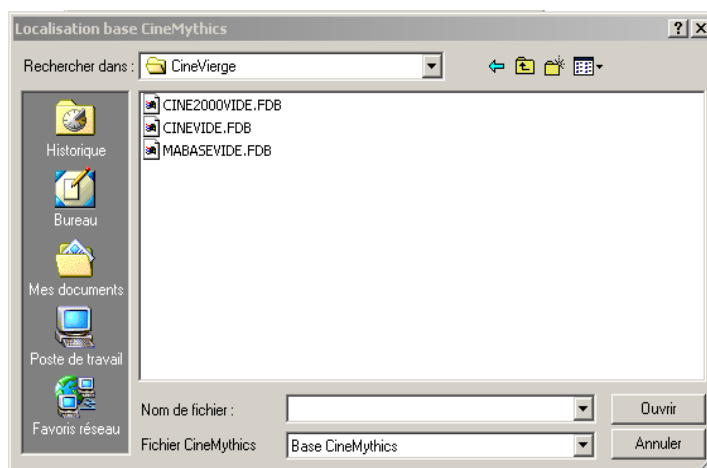

5. La nouvelle base est maintenant prête à être utilisée. Un coup d'œil sur la liste des films ou des gens, c'est tout vide. On peut commencer à la renseigner.
6. Bien évidemment je peux revenir sur mon ancienne base à tout moment, par le menu d'administration « Ouvrir une autre Base ».

NB : La base par défaut se trouve sous le répertoire Cinemythics est se nomme Cine2000.FDB.

12 Améliorations - Suggestions

Vous avez des remarques, des demandes particulières n'hésitez pas à nous contacter, sur le site via la rubrique libre échanges ou directement par mail : support [at] cinemythics fr

On vous répondra dans les meilleurs délais.

Cinemythiquement votre ;-))